朝鮮日報
朝刊
本紙朝夕刊十二面

社說

地價昂騰과 그抑制策
土地投機의防止와 都市計畫을爲하야

一

支那事變이 일어나기 前後하야 農業米作으로 實實變方에서할게 [illegible] 土地市勢는 昨年末로부터 어느 程度까지 實質가 活潑해지는 同時에 假然 上向의 氣勢를 보이는지라 世間에서는 이로써 곳 土地景氣의 再燃이라고 速斷하는 무리가 업지아하얏에 따라서 一部投機業者들의 活動은 더 한層 그 上向의 市勢를 부채질하고 잇는 느낌이 업지안타. 勿論인 事變前途에 對한 憂慮로 換物의 傾向이 濃厚하고 한편 穀價의 高騰과 또 한편 各都市의 工業化와 人口集中의 激化로 都市와 農村을 通하야 土地投資가 確히 有利하고 産金資金과 米穀資金의 一部가 다시 土地資金으로 循環될으로 土地實價가 漸增되는等 그 裏面에는 여러가지의 根據가 잇을것이나 突然한 投機業者의 動作으로 因하야 實勢以上의 昂騰을 招致시키는 혐의가 업지 아니홈만큼 그 點은 一般의 充分한 注意를 要하는바가 아닐까고 생각한다.

二

投機業者의 跋扈로 因한 土地投資의 旺盛은 그 本來 現代經濟制度의 原則에 依한것으로써 投機業者들의 발을 묶을마당이 아니것지만은 各都市의 地價暴騰을 豫想한 土地投機는 純然한 一攫千金의 꿈으로써 實需實買를 阻害하고 또 都市發展을 遲滯할 이 적지 안한것이다. 從來 當局에서는 各金融機關을 團束하야 土地投資의 貸付를 制限함으로써 投機業者들을 牽制하여 그 事實上 그러한 政策으로因하야 土地投機가 一時는 거의 中止되기에까지 이르지 안흔것은 아니로되 近日의 現象으로 비추어 보아서는 投機業者들이 當局의 그만한 警戒網을 비키어서서도 能히 跋扈할수잇지 안혼가고 疑心한다. 그原因으로는 요지음 銀行側에서 土地投資에對한 貸付警戒를 比較的 解弛케한點도 잇는지 모른지마는 아미 民間에 各種 生産資金이 퍼저잇는以上 오직 銀行의 貸付警戒로써만은 土地投機의 徹底한 阻止를 도모키困難한 일이다. 今後 當局에서 좀더 積極的方策을 세워주지안는다면 一部投機業者들의 運動을 防止할길이업스리라고 밋는다.

三

設使 投機業者들이 아니라고 하더라도 地價의 昂騰과 또그 所有主들의 私利的行動이 都市發展의 커다란支障을 이루고잇는것만은 事實이 아닌가. 都市發展이라는 大局的見地에서서 그러한 支障조차 除去시킬수는업슬까. 우리는 여기서 市街地價의 價格公定을 主唱코자 하는 것이니 그 價格을 公定함에 依하야 投機業者들의 跋扈를 根絶시키는 것은 勿論이요 都市計畫의 進行에도 적지 안흔 提供이 될 것이다. 지금 當局에서는 여기 對한 對策으로서 土地收用令과 市街地計畫令等의 强化를 도모하고 잇다는 消息도 업지 안흐나 價格公定을 斷行키 以前에 어떠한 內容의 强化는 完全한 效果를 企待키 어려울것이다.

外務省情報部發表

日蘇漁業條約效力 延長議定書批准完了
八日、蘇聯側에承認通告

【東京電話同盟】지난 二日 莫斯科에서 日蘇漁業問題에 關하야 東鄕、리트비노프委員間에 一九二八年의漁業條約을今年末까지效力을 存續할것을 議定하얏던바 帝國政府에서는 지난八日 樞密院의 御批准을經하야 御裁可를 어덧스므로 玆에 同議定書는 效力을 發生하야去四日의 競賣에關하여도 溯及하야 效力을내기로되엇다 外務省情報部에서는 十日正午議定書를 發表함과同時에左와如히發表하엿다

지난 二日莫斯科에서 東鄕大使가政府의 承認을 條件으로 하고 署名한 日蘇漁業條約의 效力延長에 關한 議定書에對한帝國政府의 承認은 八日御裁可를 經하엿스므로 政府는 同日東鄕大使로 하여금 리트비노프外務人民委員에 對하야 右帝國政府의 承認을 通告하엿다 따라서 本件議定書는玆에 確定的으로 效力을 發生하게된셈이다

▲日本國 쏘베트社會主義共和國聯邦間 漁業條約第四回效力延長에 關한 議定書

一九二八年一月廿三日에 署名된後 一九三六年五月廿五日、同年十二月廿八日及 一九三七年十二月廿九日에 各各更新署名된 議定書에依하야 效力이 延長된 日本國과 쏘베트社會主義共和國聯邦間의 漁業條約의 存續期間은 一九三八年十二月卅一日에 滿了되고 또 一九三八年十二月卅一日前에 新條約이 締結되지못하엿스므로 大日本帝國及 쏘베트社會主義共和國聯邦政府는 一九二八年一月廿三日 署名된 日本國과 쏘베트社會主義共和國聯邦間 漁業條約及 一切의 附屬文書는 一九三九年十二月三十一日에 이르기까지 效力을 存續할것을 玆에 議定함 右證據로서 下名은 各本國政府에 依하야 正當한 委任을 밧고 本議定書에 署名하엿다

昭和十四年四月二日 卽 一九三九年四月二日莫斯科市에서 本書二通을 作製함 政府의承認을條件으로함

東鄕茂德
막심·리트비노프

日蘇漁業議定書細目協定

【東京電話同盟】日蘇漁業議定書와同時에 東鄕大使와 리트비노프外務人民委員과의間에 交換된 漁區取得 其他에關한 細目協定(東鄕리트비노프協定)의 內容은 大要左와如하다

甲、除外漁區에對한件

一九三八年十一月二十八日쏘베트聯邦政府로부터 日本國政府에 通知된 漁區四十個中 그後쏘베트聯邦政府로부터 撤回한三個漁區를除한 三十七個는 一九三九年의 競賣로부터 除外된것

乙、一、本邦人競落漁區의借區期間에關한件

一九三九年競賣의結果 日本國臣民에 依하야 競落되는 漁區는五個年間의 期間으로써 從來대로의 貸付條件에따라 日本國臣民에게貸付될것

二、罐詰工場及同附屬漁區經營에 關한件

쏘베트聯邦政府는 一九二八年十一月三日 當該日本國臣民과二十個所의 罐詰工場及 同工場附屬漁區二十九個의 經營에關하야 締結된特別契約의效力을特別契約의關係文書及 그 [illegible]

三、[illegible]의 [illegible]에關한件

[illegible] 二月二十一日까지 行한[illegible]의 條件으로서 一九三九年十[illegible] [illegible]에 關하야 五百[illegible] [illegible]까지를 許容할것

四、代[illegible]에 關한件

從來 日本國臣民의 [illegible] 하지안흔 [illegible]第八百三十三號 第八百二十四號及 第八百二十五號를 追加的으로 [illegible]할것

五、代[illegible]인 [illegible]六[illegible]及 [illegible]에 [illegible] 我方安定漁區의 [illegible]에 關한件 [illegible]은 今年三月十五日의 [illegible]에서 [illegible]된 六漁區와및 從來 日本人漁業者의 漁區이던 四漁區 合計十漁區는 蘇聯側[illegible]의 [illegible]價格에 依하야 日本國臣民에 [illegible]할것

六、代[illegible]인 蘇聯側一漁區의提供에關한件

[illegible]期間이 一九四一年에 滿了될 日本漁業者經營의 漁區 第四百四十五號代身에 日本漁業者에 對하야 漁區 第三百七十[illegible]를 [illegible]로 同一期間提供할것

七、[illegible]의 漁區借區料引上에關한件

[illegible]에 對한 漁區最低價格은 今年에는 各漁區에 關하야 一割以上引上치말것

그리고 留弗換算率「一留弗에 關하야 卅一錢五厘」는 [illegible]할것

알國主權은不侵害
伊外相、英大使에게確言?

【羅馬九日發同盟】確實한側의情報에依하면 챠노伊太利外相은 퍼스英國大使와 會見하엿는데 席上伊太利政府는 코르푸島에對하야 아무런 行動을 이르키지안코 또알바니아國家主權도 侵害할 意圖는업다는 旨를確言하엿다고한다

무首相謝電
遠征軍司令官에게

【羅馬九日發同盟】伊太利의알바니아遠征大業을거의마친 遠征軍司令官구쏘니將軍은 九日午前 뭇솔리니首相과 陸海相에게電報로써 遠征報告를하엿다 이에 對하야 뭇솔리니首相은 直時謝電을發하엿는데 伊國政府로부터如左히 發表하엿다

▲구쏘니將軍報告
余는如何한障害라도 克服한다

▲뭇솔리니首相返電
貴官指揮의 遠征軍은 파시스트精神이徹底主義로써 輝光石火的으로 危局을解決하야 伊太利軍의實力을發揚하야 아드리아海對岸의我權益을 完全히擁護하엿다 伊太利國民의 자랑으로써 보내는 余의稱讚을 貴官指揮下의 將兵一同에 傳達하라

는 파시스트의信念과 精神으로써 國家의 命令을 遂行하엿다 閣下의天才에依하야 旺盛하게된 士氣는充分의 閣下의御期待에副하고잇는것을確信하고報告한다 알바니아遠征軍은 閣下의命을奉하야 善戰하야 파시스트伊太利最後의 確實한勝利를위하야 勇戰하고잇다

챠노外相
무首相에 戰況報告

【羅馬九日發同盟】챠노外相은九日午前九時뚜라나를出發 同十一時羅馬에 歸着하야 直時베네치아宮으로 뭇솔리니首相을 訪問하고 戰況과 治安工作狀態에 對하야 一切報告하엿다

伊號第六十三潛水艦
殉職者葬儀

【佐世保電話同盟】十日午前九時佐世保 鎭守府發表=지난二月二日에 遭難한 伊號第六十三潛水艦殉職者合同海軍葬儀는 四月十三日午後一時半부터 佐世保凱旋記念館에서 佛式으로執行하엿다

아號儀禮艦
"木曾"으로決定

【橫須賀電話同盟】前駐米特命全權大使故齋藤博氏의遺骨을護送하는米國軍艦아스토리아號에對해서는來十七日午前九時橫濱에入港할豫定인바帝國海軍으로부터서는儀禮艦兼接伴艦으로서軍艦『木曾』을十六日부터 橫濱에碇泊케하고 十七日아스토리아號來港의際에는 別로 第〇驅逐艦을 東京灣口에派遣하야 아스토리아號入港의 先導의任에 當케하기로되엇다

拓相秘書官에
別渡好平氏決定

【東京電話同盟】小磯新拓相의秘書官은 別渡好平氏로 決定 一兩日中에 發令될터이다

近近 右官制案을 法制局에 回附하기로 되엇다 諸般手續을終了한後 五月初에 開設할 豫定인데 新調査部는 勅任部長下에 專任書記官 二名을 配置하기로 되어잇는바 小磯拓相의 就任을機會로 今後繼續하야 拓務省機構整備를 中心으로 關係國策會社의 强化를 꾀할方針이다

拓務省에
調査部設置

【東京電話同盟】拓務省에서는現在再檢討를 要하는 滿洲移民을 비롯하야 海外 拓殖事業의 積極的調査研究에 注力하기로하야現在의 調査課를 廢止하고 새로調査部를 設置하기로 決하고

德永侍從武官
關東軍에게聖旨傳達

【新京十日發同盟】至嚴하옵신御에서는 滿蘇國境의 守備에任하는 關東軍將兵에게 侍從武官德永鹿之助中佐를 御差遣 聖旨를 傳達하옵셧다 同武官은 지난三月二十日午後五時 植田軍司令官以下 在京部隊長의 出迎裡에 空路新京着 二十一日軍司令部에 參하야 在京各部隊將兵에 對하야 聖旨 令旨를 傳達한後 皇帝陛下께 拜謁하고 다시 二十二日부터 東北國境第一線部隊를 巡視하야 四月六日부터 南滿各部隊를 巡視하야 各各 聖旨 令旨를 傳達 十日午前九時半南滿水手發 空路歸還의 길에 올랏다

閑院總長宮殿下
御參內

【東京電話同盟】閑院參謀總長宮殿下께서는 十日午後二時十五分 宮中에 參內하사 天皇陛下께拜謁하시고 御所管事項에 關하사奏上하신다음 同二時三十分退出하셧다

板垣陸相參內

【東京電話同盟】板垣陸相은 十日午後二時十分 宮中에 參內하야 天皇陛下께拜謁하고 所管事項에 關하야 委曲奏上한後 各種上奏에 裁可를 奏請하고 同三時五十分退下하엿다

關係方面과連絡
新建設에邁進하라
興亞院連絡部長官會議서首相訓示

(寫眞은 平沼首相)

【東京電話同盟】興亞院連絡部長官會議에서한 平沼首相의 訓示要旨는 左와如하다

帝國政府의 對支政策은 벌써 關議로決定한바로서 屢次의 政府聲明及 事態進展에 關한 客年十二月二十二日의 近衛前首相의 談話에서 그 外教가明白히 되엇다 現內閣에서도 그就任에當하야 聲明한바와가티 既定方針을 踏襲하고 어디까지라도 그것을 貫徹할決意를 가지고잇다、따라서 諸官에잇서서도 이方針에 則하야 東亞永遠의 平和와 安定을 確保할 新秩序建設에 努力하기를 切望하야 마지안는다 一方 皇軍將士는 아직도 戰爭을繼續하고잇는關係上 自然히 各種建設事業도 이와關聯하야 並行的으로 處理함을 要하는 境遇가 만흔만큼 恒常 所在陸海軍과 緊密한 連絡을 保持하고 業務遂行에 萬全을 期하기를 希望한다 또支那에서는 列國의 諸權益도 相當히 複雜한 關係에잇서 對支方針遂行에 對하여는 此等關係에 充分히 留意하야 所在外務官憲과 緊密한 連絡下에 處理하기를 希望하는바이다 帝國政府로서는 國防及

寒存立에 必要한 範圍를 넘어 第三國의 經濟活動乃至權益을 不當히 排除制限하려는 것은 아니며 또 今次事變勃發以來 第三國의 權益에 關하여는 各種懸案에 關하여는 公正한 態度로써 될수잇는대로 速히 處理하야 今日未解決되어 잇는 것이라도 必要하므로 이點에 留意하고 關係方面과 連絡하야 善處하기를 希望하는 바이다 興亞院은 國家的 要請에 依하야 設立된것이며 國民朝野의 多大한 期待下에 對支國策의 一元的遂行에 對한 國家的 要請에 依하야 各連絡部長은 勿論 連絡部相互間에 잇서서도 恒常 中央과 連絡을 保持하야 그사이에 政策遂行에 關한 齟齬가 생기는 일이 업도록 特히 戒心하기를 바란다

興亞院連絡
部長官會議

【東京電話同盟】興亞院連絡部長官會議 第一日은 十日午前十一時부터 首相官邸에 開催되엇는데 平沼首相、有田外相、石渡藏相、板垣陸相、米內海相及柳川興亞院總務長官及 現地側의 喜多華北、酒井蒙疆、〇田華中、水戶廈門、各連絡部長官、栗田靑島出張所長等이 出席하야 劈頭平沼首相의 訓示가잇섯고 正午首相主催의 午餐會에臨하엿다 午後는二時부터 興亞院에서 會議를열고 柳川長官으로부터 政治、經濟、文化의 各般에亘하야 各連絡長官사이에 協議懇談을 거듭하고會議第一日을마첫다 第二日인 十一日은 午前十一時부터 興亞院에서 事務的打合을하고 各長官으로부터 現地狀況에對하야報告가 잇슬터이다

"十日攻勢"命令으로
山西敵軍一齊逆襲
我警備隊邀擊、戰果를擴大

【運城十日發同盟】四月一日의全線攻擊에失敗한 蔣介石은 다시 十日의 攻勢進發의 嚴命을 내린結果 九日夜半부터 十日夜에걸처 西南部地區에서는 統一은업스나 敵은全線에亘하야 來襲해왓다 我警備隊는 만처 邀擊이 잇을것을 察知하고 邀擊態勢를 整備한까닭에 完全히 어굴反擊如左히 全線에亘하야 敵을擊退하엿다

一、十日午前三時 解縣南方二十里頭附近에 砲一門、機關銃四挺을가진 第一七七師所屬 約六百이 來襲하얏스므로 藤室部隊는 이를 反擊潰走시켯다 敵死體二〇鹵獲品小銃一五이엇는데 敗殘兵中에는 歸順者가 續出하고잇다

一、午前二時四十分 砲를가진李冕指揮의第一〇四師約五百이夏縣縣城에來襲하야 그一部는無謀하게도 城壁을 기어올러

城內에 侵入하엿스나 木越、村井兩部隊는 協力이를 反擊大打擊을주어潰走시켯다 敵死者二〇 鹵獲品小銃八

一、午前四時 運城南方張村에는 砲迫擊砲를가진 第一七七師의 敵이來襲하엿스나 我反擊에死體十五를 遺棄潰走하엿다

一、同時刻까지 安邑東方八키로 段村에 敵百五十이 來襲하엿스나 岩切部隊에게 擊退되엿다 敵死者一〇 鹵獲品 小銃五

一、午前三時 安邑東方南方五十里張房鎭、侯王村附近에 約八百의敵이 來襲하엿스나 岩切部隊는 이에大打擊을주어 潰走시켯다

一、午前四時 夏縣北方十里 郭道에 來襲한 約一千의敵은 木越部隊에依하야 擊退되엿다 敵死者二三、捕虜五、鹵獲品小銃八 彈丸五百

一、午前八時 夏縣西北方十里下

留村附近에 敵約二百이 來襲하엿는데 眞田部隊는 이에 猛擊을 加하야潰走시켯다

一、聞喜西南二十里水頭鎭方面에 午前五時에 敵約三百이來襲하엿다 그리고 附近八將門에도 敵八百이 來襲하엿스나 모두

木越部隊에 依하야 擊退되엇다

一、午前三時頃水頭鎭西南十里下吳村附近에 同蒲線을 破壞코저侵入한 敵約五百은 我斥候에게 反擊되어 潰走하엿다 敵死者三

天津英租界內에
又復테로事件勃發
海關監督程錫庚氏被殺

【天津十日發同盟】다이옷드氏의 拉致事件에 繼續하야 英國租界內에 又復테로事件이 勃發하야工部局은 極度로 緊張하고잇다 九日午後八時半 英國租界內의 그란드映畫館의 어둑어둑한속에서 約六發의 拳銃을 亂射한 犯人은 支那人이잇서서 觀覽中의支那人二人과 이를 逮捕하려던 瑞西人一人을 即死케하고 英國人一人은 重傷을 負하엿다 英國工部局은 係官을 現場에 急派하는同時에 佛國租界工部局의 協力을求하야 極力犯人搜査에 努力하

【天津十日發同盟】昨報九日英租界그란드映畫館에서의테로事件의 支那人被殺者는 聯銀天津分行經理兼天津海關監督 程錫庚(五〇)氏인것이 判明되엇다 그리고犯人은 아직 逮捕되지아니하엿는데 各種事情으로 보아 計畫的으로 行한것으로 보이는데 抗日分子의 所爲에 對하야 我方의協力을約束한 英租界內에서 어런事件이 發生한것은 各方面에 衝擊을주엇다 近近支那側으로부터 嚴重抗議를 發할터이다

는 [illegible]의 交通及交易은 從來대로 禁止하기로되엇다

潼關東方에서
軍用列車를爆碎

【運城十日發同盟】山西最南端黃河渡의 風陵渡에서 隴海線을 隔하고잇는 我藤室部隊는 九日午前八時半 潼關東方 約十里七里店附近을 進行中의 軍用列車에對하야 長射程의 〇砲로써 砲擊한바 的確한 砲彈의 第一發은 進行中의 列車中央部의二輛을粉碎하고 第二發은 機關車를부시고 第三發은 後部에命中하야 드디어 同列車를 寸斷하야 軍車하고잇던 敵兵은 狼狽하야 南方으로潰走하엿다 이런大成功에 士氣旺盛한 藤室部隊는 이어서 對岸의 토치카陣地에 潼關二十四發의 砲彈을퍼부어 이를粉碎하엿다 我砲擊으로 同日午前中 隴海線은 一列車의 運行도업섯는데 敵은 急速修理한模樣으로 午後三時부터 밤에걸처 東行五列車 西行七列車를 運行하엿다

高安北方의
七里山을占領

【漢口十日發同盟】南昌攻略에依하야 震撼된敵은 依然히 敗殘兵을 머무지안코 江南山野의 隘所에서 頑强한 抵抗을 展開하고잇다 卽 武寧攻略後繼續하야 敗敵을 西方으로 追擊하고 戰果를 擴大中인 我佐野部隊는 九日王庄附近의 陣地를 掘하고 反擊하여온 約三百의 敵과 交戰하야 北方으로 潰走시키고 十日早朝에는 偵西方으로 擊退하엿다 同部隊가 七日武寧西方에서 猛追擊을 開始한 以來 十日까지에 交戰한 敵兵力은 第三 第一五 第七七 第一〇의 各師에 屬하는 敵三千名으로서 遺棄死體만하여도 四百에 達하엿다 이에 對한 我方의 損害는 戰傷三 戰死馬一이다 그리고 敵遺棄死體中에 新品의 銃을 所持한者가 多數히 잇는事實로보아 同方面의 敵은 長沙方面으로부터 새로 增派된新銳軍인듯하다 또 高安縣城占領後 周邊地帶의 敗敵을猛擊中인 我飯野 園田 兩部隊는 七日부터 八日까지에 高安西方二키로의 胡寶山 奇峽山 北方六키로의 七里山의 線에걸처 敗敵의大部隊가 集結하고잇는것을 探知하고 八日夜陰에乘하야 東北方面으로부터 이를包圍하고 九日早朝一齊히 攻擊하야午後二時敵에게 殲滅的打擊을 주고 主峰七里山을爲始하야 그 一帶의 連山을 占領한다음 山頂에日章旗를 揭揚하엿다 敵은 多數의 死體를 遺棄하고 西方으로潰走中이다

廿餘時間激戰後
鄧各莊도占領

【天津十日發同盟】津浦、京漢兩鐵道中間地區의殘敵을掃蕩中인 時岐部隊는 任邱東北約十六키로의鄧各莊에서 約四百의 敵과遭遇하야 二十時間餘나 激戰한五테敵의 營長以下 四百을 文字그대로 一兵도남김업시 殲滅시키고 九日午後一時半頃이를 占領하엿다

山東省沿岸의
航行一部를緩和

【靑島十日發同盟】從來海軍의封鎖作戰의必要上 山東省沿岸就航船舶에 對하야 相當한制限을 加하여왓든바 今回軍當局의 好意的處置에 依하야 取締項目中 一部를改正한結果 航業聯合會의 加入船으로서 同聯合會의 許可證을가진 船舶에限하야 山東省沿岸全部及射陽河以北의 江蘇省 沿岸에 對한 海上交通及 交易이 許可되기로되엇다 그리고 匪賊이 橫行하는 [illegible]

英政府와連絡
佛第二次國防會議開催

【巴里九日發同盟】地中海上의情勢險惡化에따라 달라디에首相은 九日午後三時 國務省에서緊急國防會議를 召集하고 重要協議를 遂하엿는데 更히午後七時에 第二回國防會議를 開催하고 各關係의 陸海軍最高首腦多數가 모여 緊迫한空氣속에서 對策을 協議하엿다

그리고右國防會議終了後 달라디에首相과 보네外相은 即刻으로 英國大使의 來訪을求하야 約三十分間 重要要談을하엿는데 佛國政界는 去益緊張하고잇다

波田師團長入京

波田第十九師團長은 十日午後一時四十八分 龍山驛着列車로入京하야 即時 軍司令部 總督府를 訪問한다음 備前屋에 投宿하엿다

市況(十日)
◆滿 橫 生 糸◆
當限 10圓00 先限 10圓00

廣告

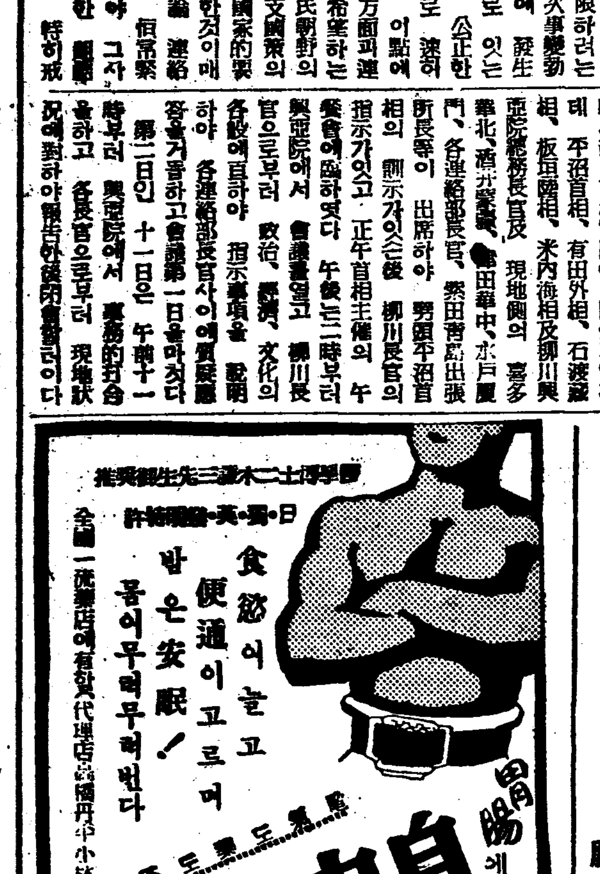

早稻田大學의 講義錄

校外生募集

四月、新學年開講、向學의뜻에불타는靑年男女는벌서부터 熱心히勉學을開始하엿다 그리고申込者는只今더욱 續續殺到하고잇스며只今이入學의絶好期이니 諸君도하로라도 速히入學하여他日의大成을期하라。

詳細는內容見本으로알도록하라。

中學講義	一月後期·一年	一年
商業講義	一月學年半一年修了	
高等女學講義	同上	
電氣工事 豫備講義	一月學年一ケ年修了	
政治經濟講義	一月一年半 廿四圓修了	
法律講義	同上	
文學講義	同上	
建築講義	一月一年半 卅圓修了	
電氣工學講義	同上	

見本은반드시志望하는講義錄을記入하여申込할일

東京·牛込
早稻田大學出版部
振替東京一一二三
電話牛込三四五

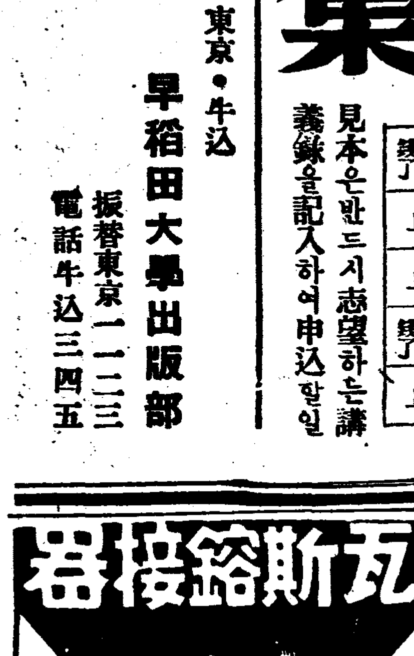

瓦斯鎔接器

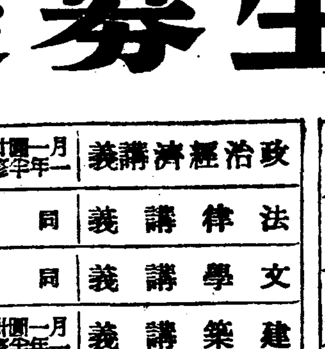

春夏物
ワイシャツ
カッター
品質優良·柄行嶄新
絶對安價提供!
申込次第柄見本營業案內進呈
シャツ·カッター附屬雜貨
製造卸 野井集商店
大阪市南區順慶町四丁目八三

小間物 齒ブラシ 雜貨
各種ヘアーネット·本舖
株式會社 馬場惣商店

春夏物
羅紗洋服揃
三ツ揃·オーバ·詰衿上下
ジンヤバ·ズボン·レンコート各種
御來阪之時랑御來店을歡迎
大阪市東區谷町二丁目
株式會社 川合貞商店
電話東五二〇八番

卓上石版印刷器

音樂隊用具

地區制、風致地區

南山"턴넬"案等 京城府의三大計畫

六月부터實施豫定

"살기조흔서울"의 설계도인 지역제(地域制)공원과 풍치지구(風致地區)계획과 시가지계획 가로망추가계획의 삼대계획안은 드디어 사월하순에열리는 결산부회(決算府會)의자문을거처 오월중으로고시(告示)하야 유월부터실시를보게되엇다

지역제는 누보와가티 경성시가지를 주거지역(住居地域) 상업지역(商業地域) 공업지역(工業地域)으로나누어 각지역에따라 토지용도에 일정한제한을하야 도시의 건전한발달을꾀하는것으로 내지육대도시에서는 벌써 실시된제도이다

공원과 풍치지구계획은 도시의 보건위생과 비상시피난처로 시내에대소공원과 공원도로 열백이실흔개를 신설하는것과 부연주의일대를 풍치지구로지정하야 건축을 극도로제한하야『그린·벨트』(綠地帶)를구성하야 공원과 아울러 도시인의 산책지로 하는동시에 도시의무제한으로 커지는것을 방지하려는계획이다

시가지계획 가로망추가계획은 남산아래에 넓이이십사메-타의『턴넬』을뚤어 구시내와용산방면을 연락하는도로하야 남대문네거리를 비롯하야 남대문통 일대의 교통량을 완화하며 비상시에는 방공(防空)호로 쓰려는 계획이다

세가지 계획안은 모두지난통상부회에 총독으로부터 자문이잇슬예정이엇스나 총독부안이완성되지못하야 자문안으로 나오지못하엿던것이다

結核을撲滅하라

保健所法實施要望案府會上程

해마다늘어가는 결핵균을박멸하고 불행히도 일단결핵병에신음하는부민은 국가에서 치료하야 무시무시한 병균이 퍼지지안토록 내지에실시된 결핵예방법(結核豫防法)과 보건소법(保健所法)가튼 법령을 조선에도 하로바삐 속히 실시하야달라고 경성부회가이러나 총독부 당국에 건의하야 실현에 매진하기로되엇다 동의견서는 오는십사일에 열리는 임시부회에 상정되어 총독에게 의견서로서 건의하기로될터인데 지난달 삼십일일 통상부회 마지막날 상정할예정이엇스나 시간관계로 연기되엇던것이다

의견서의 내용은 국세진흥에중대한 관계가잇는 국민체위향상의 근본은 결핵예방사업으로서 내지에서는 후생성이생겨 결핵요양소의 확충등지도기관의보급, 국민건강보험, 직원건강보험실시, 체력관리제도실시등으로 결핵균 박멸에매진하고잇는데 조선에는 결핵예방법이며 상의와지도를하는기관인 보건소법조차시행되지안허 결핵균이 창궐하는것을 방임하고 잇는것은 병참기지조선의 체위향상으로보아 유감천만이라는것이다

이번임시부회에는 경성에특별보제를 실시하야 도청의관할을 버서나서 총독부에 직속하게하라 경성부시가지계획가로와세도로 개수연차계획(年次計畫)을 명시하야 공사실시를 촉진하라 한강연안지역의 제방을빨리완정하야 여름철에 침수되는곳이 업도록하라는등 세가지중요한 의견서도 함께상정하기로되엇다

棄兒

팔일오후열시쯤 부내북아현정(北阿峴町) 일백륙십오번지의이호 오재필(吳在弼)의집에 생후이개월가량된 여아를 버린사람이잇는데 파란포대기에 싸엿스며 십이월이일이라고쓴 종이조각이 들어잇섯다 또한 그여아는 경성부청으로 인도하게되엇다

朝鮮文壇部隊 出發準備懇談

오는십일 북지황군위문의길을 떠날 조선문단부대의 출발준비간담회가 십일밤 부내 명월관에서 열렷다 이자리에는 군부에서 이견(二見)고급참모 다(多)참모와정(鄭)소좌가 참석하엿고 성대신도(辛島)교수와 문단측 여러분등이 삼십여명이 모혓섯다(사진은 명월관에서)

開拓者의가나안

本社奉天支局長 [illegible]

樺皮甸子移住民隨行記

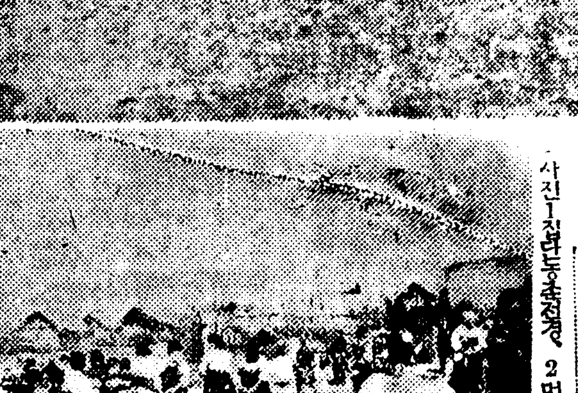

(사진1 집단농장전경, 2 먼저가서 나중오는이를 바겨맛는동포들, 3 진흙동양의 움막에나마)

첨부터安樂을바라랴!

徹底한覺悟로出發

長興郡集團移民三百五十三名、安着하야 짐풀고、荒土갈아씨뿌릴準備

기부―안도유하현 화피전자(樺皮甸子)로이사시키는 전남장흥군 이민단 육십일호 백오십삼명은 도중안구진(安口鎭)부락류룡호의 집에분숙하야 하루밤을 지내고 우입아침 아홉시에 그부락을 출발하야 도보로집오리(안수이수)를걸어가게되엇다 선두에는 이곳만주회사농장의 공작(貢作)출주임과 이민단마지준비로 출장한 봉천지점 최재준(崔在俊)씨의 안내로 경비단의 장정들은 손질조그마큼씩한보따리 등을걸머지고 부인들은 어린애를업고 주렁주렁달리여서 길다랏케 엿을지어 행진하는데 기자도 따라가게되엇다 마치애급(이스라엘)백성들이 젖과꿀이흐르는『가나안』복지를 차저가는것과도 가티고 고개를 넘고내를건너 목적지를 향해서 남으로걸기 두시간)만에 화피전자에도착하엿다

다 이집은 기후에 부정을세웟고 석가래를 걸너놋고 그우에 볏집이엉을두텁게꼬고 또 사방에 벽을흙을 발라놋고 그거기에 온돌이노혀잇섯다 땅이폴리어 온천한집을 질때까지는 이옹복에서 두가족씩 살어야한다 부인들에게는 다소실망의비치 보엿스나 원체 철저한 각오와 결심이데서온 그네들이라 요만한것쯤은 참고견디어야한다는 표정이 완연히 나타나잇섯다 목적지에 도착한 그들은 오사마지 곳 마차로 실어온 이사짐을 풀고 식량과 농구를분배해주엇다

◇…이민중 어떤동년은 어디에서 어떠케살어가겟느냐고 야단을치고잇서서 딱게자와 반장들이 위로하고 기어코 참애를썻다 물론고향에서 떠나올때의 기대와는 다소어그러지는점이 엇지는안흣것이나 살기어려워 떠나오면서 어찌 처음부터 안락을 바라겟느냐

자금은 일할이내의 이자로 물케되는데 부락이 연대책임을지고 가며가서 그것이 끗나면 가옥과 토지가 모두 개척민의소유가되어 자작농이 된다고한다 자작농을하고 내소유를 만들기위해서는 작시의 곤란은 참고견디어야 할것이다

◇…이 이민중 팔십이넘은 노인은「나는 만주에죽으러온 셈이요 그저 우리자손들이나 잘살게되기를 바랄뿐이요」

◇…금년도 경작면적은 전답이 이백십정보(町步)수전이 구정보, 채전(菜田)이 삼정보로써 전답은 분할하야 경작케하고 수전과 채전은 공동으로 경작시키리라고하며 아프로 담배농사도 개척하고잇다한다

◇…이집단부락의건설은 금년안으로 학교까지설도록 지금중 철조망도두를후 경비전화까지 가설하리라한다

혼자비싼朝鮮物價

都賣는內地보다1割3分高

비상시국이란 사다리를 타고올라가는 각종물가는 나날이 등귀를 거듭하야 민중의 생활을 극도로 위협하는 현상이므로 총독부 경무국에서는 경제경찰실시의 철저를 도모할자료로서 조선에 물가등귀 상황을 조사하야 내지의 그것에 비교한결과 사변발발 당시와 현재의비교는 다음과가튼 물가지수(指數)를보이고잇다

▲도매=내지 〇〇、一七五厘 조선 〇〇、三一〇
▲소매=내지 〇〇、一三六 조선 〇〇、二四〇

그리고 경제경찰 실시당시와 현재의 비교는 다음과갓다

▲도매=내지 〇〇、〇一七 조선 〇〇、〇三七
▲소매=내지 〇〇、〇一三 조선 〇〇、〇一二

대개 이상과가티 사변발발이전과 현재의 비교에잇서서는 도매시세는 내지보다 조선이놉고 소매시세는 조선보다 내지가놉다 또 이것을 내선평균으로보면 사변이전과 현재의 비교에 잇서서는 도매는 이할사분이리 소매는 이할삼분칠리의 등귀를 보이고잇는데 결국 도매에잇서서는 가난한조선이 내지보다 일할삼분오리가 앙등한시세이다

祝入學

善隣商業專修科

係玉東 品川光 姜洪來 宋在重 河口嘉一 廣澤壽次 大橋金一 松浦文雄 萩原忠明 中原正雄 小柳三郎 田中義行 飯田直一 友谷政登 金和圭 楠元國史 伊藤節夫 御厨昭 谷浦吉巖 窪田正義 甲斐克己 中村新一 深田平八郎 野村久一 山口正雄 佐佐木義郎 高見不二男 新山健二 田畑直 谷津秀雄 李東煥 淺野一夫 小川啓次 富岡邦雄 豐田文夫 間直實 今岡大藏 西川龍夫 小波五郎 久保田實 田中勇太郎 川本嘉雅 足立善五郎 前川銀吾 田中一郎 齋藤幸男 松田昭典 吉田國光 三吉幸男 山縣寬民 矢野一吉 李承燦 金顯相 柳湖佑 張星昇 石慶善 洪致善 金德俊 沈琪善 李應昌 沈順澤 沈道燮 鄭仁歡 金星元 姜湧會 金仁福 孟弘燮 崔相範 李憲培 金載鋼 李仁錫

[illegible]

向上女寶(追加分)

劉明尙 郭玉姬 權貞妊 高彩順 尹貞姬 任桔淳 李春淑 曺三南 洪吉亨 高鳳喜 洪淳愛 金玉姬 鄭鳳子 金元順 鄭致淑 池順淑 禹英均 柳基貞 金永順 成仁順 趙鍾淑 安甲順 韓玄壬 李南在 李華媛 李淑泳 宣寶淑 金仁順 金熙淑 金鍾敬 趙鍾淑 金玉晶 鄭福完 李華英 徐命斗 宋會鎬 文良淑 成貞子 金龍玉 洪仁淑 趙良順 尹孝蓮 趙敦化 鄭南順 金順良 張晶晦 金蘭順 趙福淑 李貞淑 金永淑

京慶線이完成되면

釜山까지直通列車

경경선(京慶線) 동경성(東京城)영천(永川)사이의 삼백오십칠키로의 철도건설공사는 명년도에완성되어 완전히 개통될예정인데 철도국에서는 이선로가 개통되는때에는 동경성역에서 부산역까지 직통열차를운전할작정이다 일이삼등열차는 운전할 전망으로는 급행열차도 운전할터이다

이선로는 경기 강원 충청 경상의 사도의중앙을 뚤코 통하게되는것으로 넓은강도 건느고 노픈산도 너머며 기픈골작이로 돌아가는곳도잇서서 연선의 풍경이 조흐리므로 아프로는 경경선을 돌려서 부산으로 가는 여객도 만히잇게될것이다

虛僞의申告는抽籤의圈外

電話至急開通申請接受

경성중앙전화국(京城中央電話局)에서는 금년도의 전화지급개통신청을 오는십삼일부터 받기로결정하엿다 지금까지 신청자는 설비료(設備料)삼백원의 반액인일백오십원을 가납(假納)하면 되엇섯스나 이번에는 전액인삼백원을 가납하지 아니하면 안되기로되엇다 그리고 현재전화를 가지고 잇는사람 세전화를 목적으로하는사람 작년사월이후 명의변경을한사람등의신청은 전혀 희망이 업다고보이며 더욱이 신청할때에 전화국에서 꼿 판명될수잇는일을 거짓신고하거나 심한것은자기가 가지고잇는전화를 다른데로 명의변경을하고 신청한이도 간혹잇섯는데 이런것은 추첨권외(抽籤圈外)에 노히는것은 물론이오 신청한이는 미리실제의사정을 밝히어 신청함이필요하다고한다

慶雲町에小火

십일오후네시에 부내경운정(慶雲町)육십육번지 박치덕(朴致德)씨의집 안방에서불이나서 일부분을 태우고곳불을잡앗다 손해는 약오원가량이다 온돌에 불을 너무너엇기때문에 불이 난것이라한다

高周波火災

原因은失火 損害는九萬圓

【城津】 십일새벽 성진(城津)에잇는 고주파(高周波)『로―푸』공장에서 큰불이 난것은 작보한것이거니와 불난원인은 이러하다 직공 도엽태(稻葉太)와 대일향휴치(大日向休治)두명이 십일오전세시반에 일을마치고『게이지』실안에서 휴게하던

또

○ 종로서 패검부대(佩劍部隊)소화마작구락부를 기습(奇襲)! 전과(戰果)는 포로가 열아홉 구두, 모자, 노획(鹵獲)한전리품(戰利品)이 마흔한점

○ 마작의 고향이 지나라 마작당의도주법도 지나식일세그려

○ 작년중 교통사고 희생이 삼천삼백이라고,

○ 잠깐 실수가 싹하는 수짜

今日天氣 晴、曇

第二回全朝鮮都市對抗蹴球前記 ⑤

(本社主催)

平安南道 平壤

蹴球王都名譽死守

老將과新銳의混合軍

축구왕도 평양(平壤)의진용은 어떠케편성될것인가에 만천하축구팬의시청은집중되어잇섯는데 금기야 예상이상의 호화멤버―가 발표되엇다 지난해도시대항전에서 함흥도는 진남포와 연장도연장의열전끄테 형운의첨을뽑는 고전을거듭하다가 결승전에까지가서 부상선수가만허져 뜻하지아니한 기권을하엿섯스나 이번에는 진남포의거장들도선발하야 근래에보기드문 강력진을이루고잇서 벌써부터 경성과함흥군을위압하고잇슴으로 지난날의면목을 유감업시재현시킬것으로기대된다 수비선은 금성철벽가튼 진세이나 공격선에약미가 업지안흐며 장병오(張炳五) 안수한(安洙翰) 강기순(康基錞)등의 노장들이즐장하야 더욱자신이넘처흐르고엇다

▲監督金光信 ▲코―취車在鎬 ▲主將張炳五 ▲選手朴根秦 安洙翰 康基錞 朴永根 金元模 李鍾聖 車寶榮 韓善元 吉道永 韓泳澤 金昌勳 梁元補

江原道 金化

初出場의金化軍

京城出身選手가大多數

강원도의 김화(金化)군이 처음으로 중앙무대에 진군케되엇다 김화군의멤버―를보면 철원(鐵原)의명선수이던 오재인(吳在仁)군을비롯하야 보전출신의 오재의(吳在義) 배재(培材)、협성(協成)、양정(養正) 출신의숭실등사들이 향리김화의명예를 질머지고 활무대에 등장할터인데 우승을 목표하니보담도 오히려 정정당당히싸와서 정신으로 이기겟다는 결심아래대회의날이오기를 기다리고잇다

▲監督[illegible]東 ▲主將吳在仁 ▲選手 吳在義 金浩鎭 洪思秋 韓時憲 成萬平 崔炳鐵 金漢鐵 陳明東 廉殊 金澤勳 吳在亨

京畿道 利川

少年部隊의登場

압날의活躍을期待

이십세미만의약관들이 주력부대가 되는경기도이천(利川)군은 경성에서 조선일류의 강호들과싸워서 기술의 엇깃다는 목적으로출전케되엇다 지방적대회에는 체험이잇스나 중앙무대에는 모두가 초행이려니 실력을 충분히 발휘할수 잇슬는지가 미지수이며 머지안흔 장래에 리천의 일홈을 휘날리려는 준비공작인듯도하다 이번도시대항참가팀중에서 가장 어린선수만이 모인 단체이라 만장의인끼를 이끌것으로 기대된다

▲代表者崔龍雲 ▲監督[illegible] ▲主將朴鳳得 ▲選手南相均 孫漢民 [illegible] 聖福 金敬植 李鋼鍋 李昌秉 金興先 崔大興 金順英 李容汀 永鎭 辛五福 韓載英

(사진 상은 평양군, 하는 리천군)

스포―츠

京都高女籠球團入京

來十二日부터 進明、女師、淑明等과 對戰할 京都高女籠球團 一行九名은 監督[illegible]氏引率下에 十日午後三時十分 京城驛着列車로 入京하야 若草町本願寺別院에 投宿하엿다

早大스케―트部 金選手重傷入院

早大스케―트部의 金元玉選手는 지난七日午前에 全部員이 自轉車練習中自動車와 衝突되여 右大腿部에 全治四週間의 重傷을입어 곳飯田橋病院에 入院하엿는데 자못重傷임으로 再起가 念慮된다고한다

陸上에少年選手

滿洲의『부레잉』단은 今年十七歲의 少年인데 百米를 九秒九로 走破하야 올림픽에서의 活躍을期待하고잇다 同少年은 얼마前에는 가벼운追風이엇엇스나 풀잔떠競技場에서 九秒六까지 지은일이 잇섯다한다

大日本蹴球協會公認球 全朝鮮都市對抗蹴球大會使用球 ビクター號 朝鮮總元賣 金星運動具店 京城府[illegible]町二ノ三 電話光化門(3)一九〇三番 振替京城一二二八三番

운동

▲野球=朝鮮新聞社主催 堀口對久保職業野球戰 午後六時 京城運動場野球場 指定席二圓、一般一圓、學生七十錢、小人三十錢

▲四月十一日(火曜)陰二月二十二日▲干支 戊寅▲日出 午前六時六分▲日南中 午後零時三十五分▲日入 午後七時四分▲滿潮 十二時五十八分▲月出 午前一時▲月入 午前十一時十九分▲滿潮(仁川)午前九時五十五分 午後十時十分

補藥大王·百補丸을쓰시요

陽氣不足 氣血不足 胃腸不健은 大注意

生命을短縮하는 三大原因이된다!

一、百補丸을쓰면 陽氣와食事가倍加되고 氣血이旺盛하야 무슨일이든지 二人分을 하게됩니다

二、체증과속병은 어느때업서젓는지 알지도못하게 업서지고 消化가잘되고 胃腸이 튼튼하여집니다

三、極寒에치위도 모르게되고 感氣에도 걸니지안코 무릅과 手足이 찬증세가업서지고 몸이더워집니다

四、固精이必要 사람이 流精이速히되면 여러가지 害가만습니다 固精되는藥은 事實로 貴材입니다 百補丸만잘쓰면 엇던사람이던지 固精이됩니다 下焦合冷가튼것은 同時에업서집니다

五、肺와心臟이 조와저서 기침나는 일이업고 山에올나가도 숨이차지안코 肺病가튼데 걸니지안습니다

六、精神이聰明 하여저서 過去일을 잘記憶하게되며 未來일을잘判斷하게되며 神經衰弱을 根絶하게됩니다

七、老人이쓰면 해소가업서지고 잠이잘오고 小便이잘通하고 遠程徒步에도 숨이차지안코다리가압흐지안코 氣滯하지안습니다

八、半身不隨 年久해소·中風·淋疾等이나엇다는 간곡한 感謝편지가만히오니 百補丸의 實效範圍는 想像外에及하야 實로 不可測의 靈藥입니다

百補丸

●속지마시오!

●제아모리조타는 補藥도 事實白補丸만은못합니다 一劑에 五十圓 百圓짜리도 斷然코 百補丸만못하고 一圓 二圓 四五圓짜리도 勿論白補丸만못합니다、沃度劑니 호루몽劑니 비타민劑니、또 人參、鹿茸、附子、六、八味等 엇던藥을 勿論하고 모다 斷然、補藥界의 大王입니다 東京 大阪에서도 漢藥이 점점 만히팔니고잇습니다 千萬種의補藥이 不如百補丸입니다

●感謝편지數千通公開 엇던藥에던지 感謝狀이 二三枚 或四五枚는다 옵니다 그러나 百補丸으로 큰効力 意外에 大効力을 보앗다는 간곡한 感謝狀편지는 數千通입니다 每月曜公開會를 하오니 곰직곰직한이公開感謝狀을보시오 아무리 疑心石이라도 信用치안을수업습니다

藥價 百補丸 一劑十圓 婦人百補丸 一劑七圓 少年百補丸 一劑五圓 (無料進呈) 어느것이나 三劑以上共同注文하시면 周旋人께 一劑無料進呈

부인자궁병냉병 경도불조대하증에 婦人百補丸

京城堅志町五一 平和堂株式會社 電話光六三二番·六二三三番·三三〇番·振替五番

中部版

開城種痘施行
十日부터廿八日까지

【開城】개성부에서는 오는십일부터춘기종두를시행키로되엇는데 각정시행일자와장소는다음과가트다 ▲京町, 宮町=四月十日(南部禮拜堂) ▲元町, 東本町=十一日(東部幼稚園) ▲南山町, 南本町=十二日(高麗館) ▲西本町, 大和町, 大本町=十三日(東本興成寺) ▲高麗町, 滿月町, 北本町=十四日(北部幼稚園) ▲池町, 北本町=十五日(北部幼稚園) ▲雲鶴町=二十四日(高麗女子館) ▲滿月町=二十五日(東部禮拜堂) ▲梅岩町=二十六日(東部休憩所) ▲池町=二十七日(洪在煥方) ▲南山町=二十八日(牛市場)

地整工事에犧牲된 十戶에百餘名困境
仁川大和町에서住宅을일코 新築은難望, 借家업서彷徨

【仁川】인천부내의 최근주택난은 점차로 심하여져 세민층의 생활에 일층더 곤난을 주는이때에 인천부토목파에서는 작년부터 부내대화정(大和町)일대사십이만여평의 방대한토지에 시가지구획정리(市街地區劃整理)공사를 실시하게되어 아프로삼년후에 그사업을 마치게되나 이로인하야 그곳주민들은 전답까지 구획정리에 앗기고살든집까지 헐리우게된 이십여호의 백여명은 한꺼번에 집을버리게되고 갈곳을 찻지못하야 로상에 방황하는형편이다 이러한판이라도 부에서는 그들의집터까지를 계산하야 임시로 환지(換地)를 하여주엇스나 부에서주는 이전비를 가지고는 등귀되는건축재료에비추어 초가삼간도 세울수 업는터에 도저히 준공할 수 업는 바 한편으로는 건축력에 준한 건축은도저히 가망도업다 하야·구시가로 백여명이 세집이라도 어덧다고 밀려드나 구시가에도 그들을수용할곳이업스므로 늙은부모와 처자들을거나린 백여명의 주민들은 갈곳이업서 수미를 펴지못하고 우울한 현상이라한다 부로서는 장차그들의 주택을 엇더케해결시킬던지 일반은크게주목하는바이라한다

大和町地主들은 負擔過重에悲鳴
相談會結成陳情運動

【仁川】인천부의 제일차시지가 구획정리는 기보한바와가티 대화정(大和町)일대의 사십이만평을 사개년계속사업으로 작년부터 기초공사를하게되자 금년도에 그곳지주들의 부담액오십만원을 부에납부하라는 고지서가 발부되엇다 이에대하야 그곳지주일백사십명은 부담액이 방대한것을 일시에 납부하라는것은 인천부자체로서 민간경제에대한 이해가업다하야 불평을품고잇섯다 지난팔일오후두시부터 인천공회당에서 개최된 대화정구획정리에는 지주간담회석상에서지주들의 오랫동안품엇든 불평이 폭발되어 이달에 부담액오십만원을 일시에 납부치못할 형편이니 부에서 무리하게 할때는 총독에게 진정서를 제출하여서라도 그부담액을 십년간에나누어 납부하도록 연장시키자는 논의가 맹렬하엿다 그래서 그자리에서 지주상담회의 간부를선정하고 오는십이일오후두시부터 서경정(西京町)인천금융조합누상에서 대화정구획정리에든 지주상담회의 창립을보게되리라한다

파가튼점에 충분히지도하야 엄밀한검사를 단행하리라한다

記

一、家屋內外를 淸潔히 掃除할것
一、寢具 家具 食器等을 日光에 쏘이도록할것
一、井戶下水溝 廚房 汚水溜等을 掃除하고 破損個所는 修理할것
一、便所 塵芥箱等을 掃除하고 石灰를撒布하고 破損된곳은修理할것
一、汚泥塵芥는 卽時一定한場所에 投棄하고 또는燒却할것
一、府內接客業者機關은 特히嚴密히 檢査하야 防疫에努力할것

傳染病豫防 淸潔法施行

【開城】개성경찰서에서는 오는십이일부터 십팔일까지 각정을 동해 춘기청결을 시행키로 다음과가티 결정하엿다 ▲四月十二日=大和町 南山町 社稷町 北本町 ▲十三日=大和町 西本町 黃金町 ▲十四日=京町 宮町 東本町 ▲十五日=南本町 滿月町 ▲十六日=高麗町 池町 ▲十七日=元町 ▲十八日=海岸町 雲鶴町(雨天時 最終次日로延期) 그런데 금년경기강원 양도에서는 발진「티프스」가 창궐함을 보게되엇고 개성서관내에서도「티프스」환자가 한명발생하엿스므로 특히이번춘기청결은 전년보다 병예방에 만전을기하도록 다음

長湍愛馬日盛況

【長湍】애마일인 지난칠일에 장단군에서는 군사후원련맹주최하에 오전십시부터 장단신사에서 출정군마의무운장구기원제와 전

京義線複線工事에 勤勞報國團出動
長湍郡에서六百餘名

(寫眞은 百里遠程에서 出動한 大南面勤勞報國團一同)

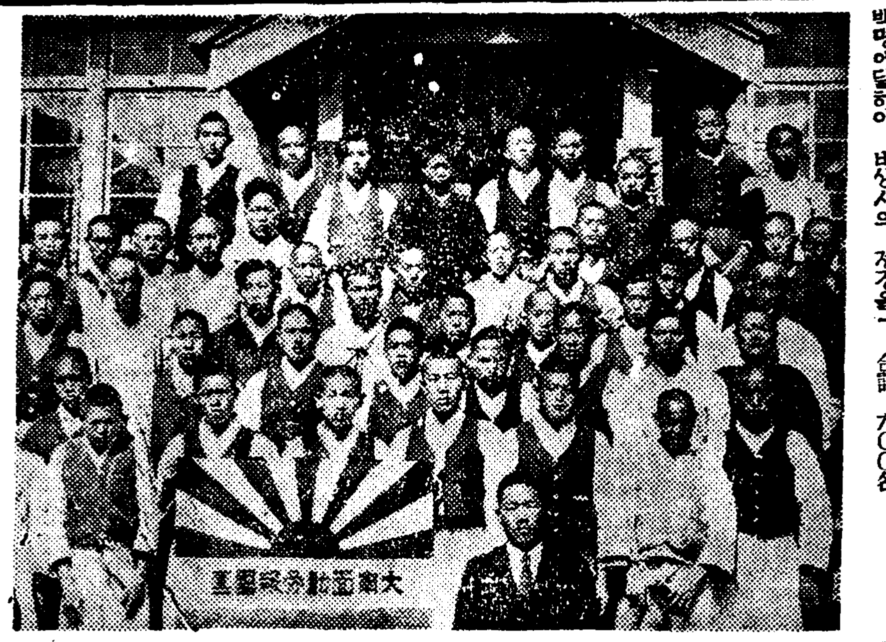

【長湍】목하진설을 급히하고잇는 북선공사는 국책상 대공사로써 촉진을도모하고잇는데 장단군의 총후근로보국대는 당국의지도에 의하야 지난사일부터 공사장에 출동하야 각반대장지도하에 일사분란의노동을 하고잇는데 그출동단원은 실로 육백명에달하야 비상시의 정경을 보히고잇다는바 출동단원은 다음과가다

長湍 九〇人　郡內 五〇人
津東 五〇人　長南 五〇人
大江 四五人　江上 七五人
大南·四〇人　小南 五〇人
長道 七〇人　津西 六〇人
合計 六〇〇名

優良한交通關係者 三十六名을表彰
京畿道交通安全週間에

勤續年數와 表彰된사람

경기도교통안전주간 제일일인 십일오후두시부터 도경제일회의실에서 우량교통관계원에 대한 표창식이 잇섯다함은 본지보도와 이면에 기보한바와 갓거니와이날표창을 바든사람은 모두삼십류명이며 그씨명은 아래와갓다

勤續年數 廿年三個月 京城府黃金町二丁目一九五食橋源一廿年十個月 〃 益善町九張順吉 廿年四個月 〃 鍾路六의二一七姜永奉 廿年七個月 〃 馬場町六八九의一九李漢哲 十八年九個月 〃 昭格町一四四李仁甲十八年三個月 〃 大和町二丁目八四深堀嶋津十八年十一個月 〃 八判町一一五小原鉎一 十八年九個月 〃 漢江通一五 鐵道官舍五九의二李千举 十八年八個月 龍仁郡龍仁面金良場里一二七丁興燮 十七年六個月 京城府新堂町一〇六의三崔周相 十六年七個月 〃 鍾路五丁目四一五沈日同十七年〃 橋北町五의一一朴繼秉 十五年九個月 〃 新設町一六一의一五洪秉球 十五年一個月〃龍頭町一四四黃彰燮 十九年〃新馬場町 六八九의四〇徐丙斗十七年四個月 〃 新設町二七林容泰 十六年十個月 〃鍾路六丁目一〇〇 沈仁燮 十五年十一個月 警察部保安課 永富忠治 十年 京城府通義町七의一 金致德 十年一個月 〃 漢江通一〇嚴命福 十一年十個月 開城府北本町一六〇吳晳濟 十二年 京城府典農町六〇三安虎[illegible]十一年六個月 〃 三淸町一〇六朴守萬十二年一個月 〃嘉會町一七八金順福 十年 〃八判町一一五 小坂倉吉 十一年二個月 〃 光化門通八二金點鳳 十年一個月 〃 八判町一一五 西山勇 十年 〃 八判町一一五田代眞喜雄 十年 〃 唐珠町九五伊藤喜吉 十年驪州郡金砂面梨浦里一八四林善雨 十年三個月京城府蓮乘町二丁目二五一崔上敦 十年四個月 〃 光熙町一丁目二一〇玉英鎬十二年四個月 水原郡水原邑梅山町三의七五鄭鍾和 十四年四個月〃 梅山町三의八四白百萬 十一年十個月 抱川郡抱川面新邑里七三申泰永 十一年六個月 京城蓮建町一二八柳學東

仁川府出身志願兵 道에서三名推薦
十五名은아직考査未了

【仁川】육군지원병 응모에인천부내의 지원자가 오십오명에달하얏는데 그중경기도에서 적당하다고 인정한수효가 십팔명이나되어 지난십팔일부터 신체와과구두시험까지 마치엇는데 그중에는 경기도지사의 추천을바든사람이 세명이되어 그씨명은 다음과가다

▲李義祈▲金仁鎭▲李在新그리고이세사람외에십오명은 군부에서 그성적을 보아서 호련소에입소시키기로 되엇다고 지난십일에 경기도에서 인천서로 통첩이잇섯다

公定된土地價로 十五萬坪을分讓
十日부터賣買를開始

소화십이년부터 총공비이백산사만여원을드려 유신팔만여평의 지역의정리공사를 시작한 도암지구(道岩地區) 토지구획정리사업은 명년삼월까지에 공사를완부쏫내기로 되는데 경성부에서는 주택지를 조성(助成)하는목적으로 그동안 관계지주로하야금 주택지 분양조합을 만들어 땅갑을 공정하야 팔기로 되엇터바 동조합에서는 도암, 안암 신설정의 구획정리지구안주택지십오만여평을 공정가격에의하야 십일부터 일반에게 팔기시작하엿는데 당분간은 공정한값세서 이활으부터하게될리이다 부청도 시개회피안에잇는 토지상당소나 가튼 곳에잇는 분양조합에 문의하면된다

本格的工事進行
朝鮮銀行앞"로-타리" 噴水塔은五月廿日頃에나完成

말성만튼 조선은행압"로-타리"는 해춘과함께 삼월하순부터 본격적공사에 착수하엿는데 한가운데 분수탑을내노코 주위뽀럭공사는 이달안으로 다마치고 이어현상모집한 도안에의하야 분수탑공사에 착수할터이다 분수탑에서 뿜는물이 본정인사에게"오아시쓰"로 낫타날것은 오월이십일경이다

大金寄附者에 紺綬褒章傳達

【水原】수원공립농업학교창설당시에 설립비로 삼만원을 기부한 수원부호 양성면(梁聖寬)씨와일만원식 기부한 차태익(車泰益) 윤태경(尹泰慶) 삼씨에게상훈국(賞勳局)으로부터 감수표장(紺綬褒章)을 내린바 지난구일 수원군수실에서 허군수(許郡守)사회로 전달식을 거행하엿다

鷺梁津果川間 一等道路擴張

【京南】부내 노량진(鷺梁津)을기점삼고 경기도과천읍(果川邑)과 용인에이르는 경룡도로(京龍道路)는 지난소화십이년도로부터 삼개년계속사업으로 오십만원을드려경기도토목과에서 경성부와시흥군을지시하야 이래계속공사중인데 이도로는 한강연안을가즘며 동작정(銅雀町)에서한가닥은 파천읍으로 도한가닥은 시흥군량재리(良才里)를거처 용인에이르는 길이십오매틀의 이등도로를 일등도로로 확장하기로하야 지난四월부터 일부의 공사가 끗나 이터바 경기도도로과에서는 십오노량진과 파천읍사이는 십오미터로 확장하고저 지난사월일일부터 처량을개시하고 잇스며 공사는팔월중순부터착수하기로되엇다

交通安全日實施
十日부터一週間

【仁川】경기도에서는 오는십일부터 십육일까지 일주일동안 판하각처에 교통안전데-를 정하야 각가정에까지 교통에 대한 인식을 널리 보급시킬필요가잇다하야 인쇄물을 배부하려곡포스타」와「팜푸렛트」를 인천서에 발송한것이 지난팔일에 도달하엿스므로 인천서 보안계에서는 즉시 부내 각파출소에분배하엿다

梨泰院町의水道
今月中旬頃부터使用 年來의懸案도이로써解決

【京南】경성부로 편입된지이미 삼년이나되는 경남일대에는 여직것 각정내마다 몃개아니되는 우물물을 음료수로 사용하는판계로 매년겨울서부터 봄에이르기까지에는 우물물조차 말라버려서 밥짓도록 물싸움의 격전상태를 이루어오든바 그중에도 이태원정(梨泰院町)이 더욱심하야 전기중부정회에서는 충대이하전정민들이 수차경성부당국에 진정한결과 지난삼월중순부터수도부설공사를 시작하야 오는십오일부터는 전부사용키로되엇다

面事務를全廢 棉作獎勵에出動
平澤郡松炭面에서

【西井里】지나사변이 폭발되자 당국의 면작(棉作)장려는 적극화함을따라 평택군 송탄면(平澤郡松炭面)에서도 작년도에 비하야 면적으로칠배(일천오백정보)수량으로사배의 계획을돌파하기 위하야 임시지도원을 십명채용하고 사월일일부터 십오일까지 준비공작을 시키는동시에 십오일부터 이십일일까지 일주간을 면직원까지 사무를전폐하고 따라서 송탄면청년단원일백오십여명을 총동원하야 파종검 검사를시행하여 이때에 심지안흔사람은 이십일일부터 삼십일까지 적극적수단으로 기어코 심기고 말다는 견고한방침으로 소기의 목적을달성할방침이리라한다

孝昌園에記念植樹

【京南】경성부주최 식수기념일은 구일오전열시부터 경남청엽정효창원공원(孝昌園公園)에서부판게자이천여명 참집하에 성대히 개최하엿는데 고교(高橋)부윤주재하에 이날에만 식수한것이 솔나무 사구라 풀라탄등이약삼천여주에 달하엿다

地方人事

▲金在襲氏(竹山公立普通小學校訓導)榮轉人事次本社竹山支局來訪
▲許洪氏(川葉砂北小學校訓導)京城竹添小學校에榮轉赴任

幼年職工을養成
第一回百名의入所式 工都仁川의人的資源補充策

【仁川】전시하에잇서서 인천자원개발에주력할 공도인천향은대륙전진의병참기지로서 이에더욱 힘쓰기위하야 인천부청에 공장종업원양성소를설치하고 부내에 진출하는공장에대해서는 우변공약성을시키도록하야 아프로공도인천에 기술자의부족을 느끼지안토록하리라한다 부내만석정(萬石町)조선기게제작소(朝鮮機械製作所)에서는 최근년소공삼십여명을모집하야 일면작업을시키게되엇는데 이것을 계기로 조선공업협회(朝鮮工業協會)에서도유년공양성기관을세우고 금번일십명을선발한후 통제작소에의뢰하엿스므로 지난십일오전열시부터 입소식을 거행하엿다 이날은 내빈으로 수척(樋口)식산국장의 대리로윤(尹)분과장 기타...

내빈다수의 출석으로 성대하게 거행되엇는데 앞으로 육개월의 양성을 마치게되면 인천은물론이요 조선공업계에 기여함이 만흘 것이라하며 이번기회에 당국은 이들에대한 기술자가 늘어가리라하야 기대가 크다고한다

釋尊降誕記念 運動會大盛況
本社京南支局後援

【京南】부내한강통일정목 포교당(弘法寺)부설 불교회(佛敎會)주최와 본사경남지국후원의 제이회 석존강탄기념운동대회(釋尊降誕記念大運動會)는 예정대로 구일오전열시부터 청엽정 효창공원운동장에서 회원오백여명과 기타내빈만수천명이 참집하야 성대히 막을열엇는데 먼저식순을따라 회장 이상운(李相殷)씨의 개회사가잇고 부회장강문희(姜文熙)씨의 선거가잇은후 황국신민서사낭독 축하찬송가연(讚頌歌演)씨 주재로 헌공(獻供) 관불게(灌佛偈) 봉찬가(奉讚歌) 헌화(獻花) 관불(灌佛) 등 행사를 엄숙히거행한다음 아동들의 경주로부터 시작하야 오후여섯시까지 무사히폐회하엿다 (사진은 운동회광경)

水原三二學校 高等科好成績

【水原】수원삼일학교 고등과에는 사십명모집에 팔십여명의지원자가잇서서 지난팔일 합격자를 발표하엿다 동교졸업생으로써는 철도국공원양성소의 제사회입학생선발대로 단연 우수한성적을 내엿다 그리고 제일의 입학률을 가지고잇다하야 금년도의신입생은 임리 용기(龍基) 전정(全北) 중정(中央)등 경성등지에서 모여왓다

漁獲高는激減 魚類값은暴騰

【仁川】경기도어업조합 연합회의 통계에의하면 지난삼월중의 어획고는 육만삼천칠백십삼원의 격증을 보이엇는데 그소비지는 인천부내에오할 경성지방에 이할오분의비례를 보이엇다 지난삼월중에는 천기불순으로 람미암아고 기상이 배가 만히나가지 못하엿스나 전년동기보다 중가되엇고 고기가 적게잡히는게로 고기갑시오른것이그원인의하나이라한다

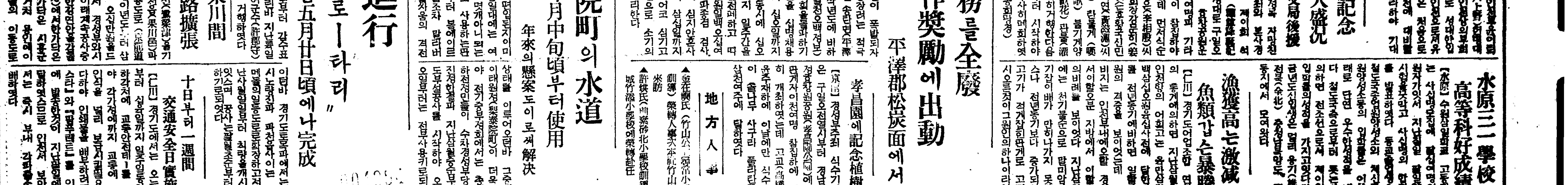

四月七日부터十日까지 每日晝夜二回 一時七時 大衆料金 上二十錢 下十錢
◇パテーニュース
◇人生航路
◇아리랑第三篇
◇人獸變面鬼
桃花劇場 電話一二三三

松竹映畫 キネマ
十一日より五日間
◇松竹大船問題の大作 子供の四季
◇河村黎吉 高峰三枝子 秋冬の卷
五郎正宗
權太の小判
各社ニュース

劇團 靑春座公演 四月八日밤부터
林仙圭作 『남자업는子息들』 四幕五場
東洋劇場 電話③二一五四 三六四〇
『이런수도잇나요』 一幕
次週豫告 李瑞求作 大悲劇『兄弟』三幕

十一日より映畫とショウ
◇東寶特作 石田民三演出 むかしの歌
花井蘭子主演
ユニヴァーサル超大作 大高原
世界館

●今週映畫と演藝四月十一日より
●世界各國人綜合演藝團公演
●世界一の怪力美人 アンネーダ・ブーシ孃の
一、獨逸美人怪力實驗
二、日本に初めての神アフリカの黑人
三、小奇術日の丸 天勝嬢出演
同時に RKOラヂオ映畫特作日本版 アユハ・ディング主演
●證入席 入場料 大人 下 二十錢 小人 十錢
東洋劇場直營
第一劇場 電光 一七五五番

長篇小說

情熱은病인가 【22】

金東仁 作
鄭玄雄 畫

三의三

선우박사는 서구의 이말에 적지안케 감동되엇다。

말에 감동된다는 것은 말의 의미보다도 첫째로 말하는 태도에 감동되엇다。

여서구라는 착구 웬만한 말은 모두 농(弄)조로 넘겨버리고 대답까지도 농조로 하므로 어디까지가 농담이며 어디까지가 진심인지 경계선을 구별키 힘든사람이엇다。

오늘도처음에는 농으로 시작하엿다。그러나 차차 어느덧농에서 버서낫다。그리고 진실로 선우박사의 배필을 작정하는데 신중히 주의하기를 청한다。이 태도가 기뻣다。

그다음에 서구의 말의 뜻에 감동되엇다。

사실선우박사 자신도 김려경을 결코미인이라고 생각하지안는다。선우박사 자기의 말마따나 맘보 하나를 보것이엇다。맘보는 어느 모로뜨더 보든지 참 고와다。

바의 여자라는건 모두 순란한 길을 밟아 나가는 사람이 아니어든。그런 때에 자네아페 김사각(四角)──용서하게。그 김씨가 나타낫스니 자네가 지금껏 넘던 여인파는 대상부동인 여인이란말이지 반하는게 당연하지 그러치만 사내의 욕심이란 제안해가 외표가남보다 썩떠러지는것두 속이 편치못해。처음엔 소위 맘보가 꿉다구서 덜컥 호인을 한다 하세。호인한뒤 한가한 일요일이든가 그런날 자네 내외분이 동반해서 산보라두 나간다구 하세。그런때길에서 보든 사람들─사내건 여편네건 말일세─그 아가씨 참 채격두 웅장두 하시군。지게를 저 먹어두 남편 굶기지는 안흘걸 이런 소리라두 들리면 마음이 조켓나? 자네게 진찰 바드러 오는미녀들을 젓가슴을 두드리면서 지금 집에서 양복장을 혼자서 지구 딴곳으루 옮겨놓마누라를 생각하면 기쁘겟나? 이런감정이 차히고 차히면나

『또 그 자네 말마따나 맘보 말일세』

서구는 이야기를 계속하엿다。

『자넨 여자 상종이 정 업지?』

『드물지』

서구는 몸을 돌려서 자기뒤에 잇는 라디오를 틀어 노핫다 자기네의 이야기가 겻방에 잇는 간호부들에게 들리지 안케하기 위해서엿다。

『내 직작컨대 자네 여자상종이란 기껏해야 환자나 간호부를 밧어겟네그런』

『응』

『환자는 환자지 여자라구 따루 취급할수 업스니깐 여자상종이란 간호부뿐일세그런』

『응』

박씨는 거저 응 응 할밧게는 도리가 업섯다。

『간호부란 동물은──간호부란 인물은 개중에는 흔은 봉사(奉仕)정신이라든가 히생기분을 가지구 와잇는 사람두잇슬지 모르지만 실상팔구는월급──월급이 얼만가? 이십원? 이십오원?』

『그저 이십오원에서 한 사십원꺼정……』

『그돈을 자네에게서 따 내다가 제 부모든가 동생 자식이나 남편과 살림하고저 와잇는게지, 뭐 선우박사께 반해서 와잇다든가 세상에 불상한 병인들을 간호코저 와잇다든가 하는 사람은 적겟지? 그런가? 안그런가?』

『아마 대게 그편이겟지』

『그러니깐두루 …야。자네가본중에 마누라에게 대한 불만이 차차 커갈게 아닌가。그 감정이 커질대루 다 커진뒤엔 그때두 맘보를 꼽다구 그냥 자네가 얼굴을 붉키며 여왕님 여왕님 하겟나?』

박사는 머리를 숙이고 고요히 들엇다。

직하고 고지식한 박사는 파연 서구의 지적한바와 가튼코ー쓰로서 김려경을 애인으로택한 것이엇다。그러나 서구의 의견을 듯고보니, 그역 그럴만한 일이다。

한참 머리를 숙으리고 잇다가 서구를 처다 보앗다。서구는 에리봐라 하는듯이 안락의자에 너머저서 담배만 빼근빼근 빨고 잇다。남성미와 여성미(男女性美)를 아울러 가진 서구는 아무런 짓을 하더라도 남에게 미움은 사지 안흘사람이엇다。

라디오프로

四月十一日(火)

▲午前七時二〇分 宮城遙拜(第一放送에依함) 라디오體操"
▲同一〇時三〇分 氣象通報 家庭메모 日用品時勢
▲正午(東) 時報
▲午後〇時·分 피아노獨奏 (레코-드)
▲〇時三〇分 뉴-스
▲同一時一五分 家庭時間 閉業
講座 「[illegible]이야기」(三) [illegible]
▲同四時 뉴-스 [illegible]
▲同六時 하-모니카獨奏 宋一九
▲同六時二五分 어린이新聞
▲同六時三〇分 講演 「[illegible]이야기」(一) 柳子厚
▲同七時 뉴-스 天氣豫報
▲同七時三〇分 講演 「[illegible]에對하야」 京城帝大講師 金台俊
▲同八時 (東)獨唱 合唱과管絃樂(現代日本音樂) 歌劇「사로메」의音樂 細谷一郎作曲 一、序曲 二、사로메의舞踊 三、사로메와오카난의二重唱 四、사로메의춤 五、終曲
[illegible] 日本放送交響樂團 [illegible] 合唱 크리스[illegible] 指揮 細谷一郎
▲同八時三〇分 라디오드라마 「三代記」─金永壽作
配役 [illegible]
演出 金永壽
▲同九時 歌謠 一、南遊曲 二、[illegible] 金花香 李月色 金永[illegible] 金一宇 大[illegible]
▲同九時三〇分 뉴-스解說
▲同九時四〇分(東) 時報 뉴-스 氣象通報 明日의番組豫告
▲同一〇時 地方으로보내는뉴-스
▲同一〇時一〇分 中等國語講座(二二) 金[illegible]

第一放送

▲午前六時二〇分 뉴-쓰 ▲同六時三〇分 (東) 基礎英語講座(一) 堀英四郎 ▲同七時 (東) 時報 ▲同七時一〇分(京) [illegible] ▲同七時二〇分(城) 宮城遙拜 ▲同七時四五分 幼兒時間 ▲同九時 [illegible] ▲同一〇時二〇分 (東) 講演 [illegible] ▲同一一時 小學生의時間 ▲同[illegible] 家庭時間 ▲同一時一五分(城) [illegible] ▲同二時 小學生時間 ▲同三時 (東) 婦人時間 ▲同四時 뉴-쓰 ▲同六時 [illegible] ▲同六時二五分 [illegible] ▲同七時 뉴-쓰 ▲同七時二〇分(大) 國民歌謠 ▲同七時四〇分(北京) [illegible] ▲同八時三〇分 (東) 歌劇 ▲同九時四〇分 (東) 時報 뉴-쓰解說 地方으로가는뉴-쓰

娛樂과趣味

"다니엘"의 "巴里의評判女" 不遠에上映

『오ー케스트라의소녀』를 감독한 『헨리·코스터ー』는 다시 세기의애인이라는 충을듯는 『다니엘·다류』 주연인 파리(巴里)의 소문난여자를 감독하엿다 이작품의내용은 이러하다──

대도회 『뉴ー욕』에잇는 『모델』상회아프로 허스륵하게차린 그러나 얼굴이어엽븐 파리아가씨가 와다갓다하고잇다 『니콜』이라는 이름이다 상회의 지배인을만낫더니 한시간에이원칠십오전의 나체 『모델』이 되라고하는데 분개하야 뛰어나와다 그러나 그여자의손에 든 종이에는 『르레버ー』라는 남자의 이름이 씨혀잇다 『니콜』은 생각끄테 『르레버ー』를 화가인줄만알고 그를차자가 그아페서 옷을 활활버섯다 그러나 그사람은 화가가 아니요 실업가인것을 안 『니콜』은 초연히 『아파ー트』에로 돌아왓스나 『아파ー트』에서는 돈을안낸다고 내쪼찻다 하는수업시 엽방에잇는 그전 여배우엿다는 『글로리아』와 함께 『사보이호텔』에 『마이크』라는 보ー이를 차자갓다 세사람은 여러가지로 상의한 결과 『니콜』을 훌륭한 미인으로 변장을 시켜가지고 이여자는 파리의소문난여자라는 소문을내엇다 그러자 이『호텔』의손님들이모두 호기심을 끌게 되엇고 그중에는 『빌』이라는청년이 구혼까지하야 두사람이약혼발표하는석상에 화가이잇슴을 그가지고 차자갓든 『르레버ー』가 나타나 진상을 폭로하고 만다 『니콜』은 『르레버ー』를 따라가 산장(山莊)에서 자기의 사정을 고백한다 여기서 두사람은 파리(巴里)로 돌아갈것을 약속한다 그러나 이튼날아침에는 벌써 『니콜』은 『뉴ー욕』으로 다라나고 말엇다 뒤따라온 『르레버ー』는겨우 배를타고 떠나는 『니콜』을만나 이배우에서 두사람은 결혼할약속을한다기적소리가길게그들을축복한다…이작품은십칠일이더 시내약초극장(若草劇場)에서개봉하리라한다(사진은 『파리의 소문난여자』의한장면)

소문난 "다류"의憂鬱

英、米、佛三國이서로끌려고亂戰

★…도미하야 『파리(巴里)의 소문난여자』에주연한 『다니엘다류』는도미전에 불란서(佛蘭西)제작자『그레고리라치노핏치』와 일천구백사십이년도까지 계약을 매젓던바으로 『유』회사와 함께 저편으로부터 소송이 제기되어 그결과 주목되어 오든바 결국 『유』회사대 『다류』의 계약은 불성취되고 말엇다 따라서 『다류』가다시 미국(米國)에 건너가기는 곤난하게되엇는데 한편으로 불란서를 떠나 『파라마운트』의 구주총수(歐洲總帥)가된 『아돌푸주ー커』는 『다류』주연영화를 제작하려고 『리치소비치』에게 교섭을개시하고잇스며 또『런던필름』의『알렉산더 콜다』도『다류』에게 비『두비뷔에』감독을 시켜서 재작품을 만들려고 계획하고교섭중이라고하니까 미국으로가는것이 중지되면 영국으로나 가게되지나 안흘까가해서모두들 주목하고잇다

凸問凹答

【問】 동대문박 경마장을 어디로 옴겨갓스면 조흘고

前回의 【問】＝행선지(行先地) 압프른 소포배달

同 【答】＝전차 승무원의 변또

로보트君 黃金町에出現

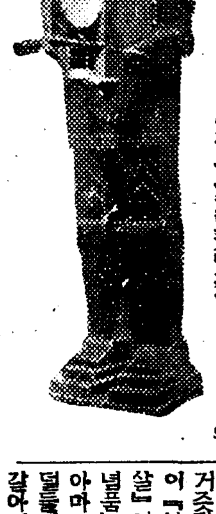

시내 황금정(黃金町)유정목 『아ー쓰』 경성출장소 『쇼윈도ー』에는요즘 『로보트』군이나타나서 일반의 흥미를 끌고잇다고한다 (사진은 『로보트』군)

黑蘭의女 로改題 異篇"지ー저벨"

【東京】 『워ー나』 영화 『유리암월러ー』 감독 『벳트·데ー뷔스』주연 『헨리·혼다』 『조ー지·부렌트』 『마가렛·린제이』 『페이베인더ー』 등이 조연한 『지ー제벨』은 『흑란의여』(黑蘭의女)라는 제목으로 결정 근근 봉절되게되엇다 이것은 『오ー웬·데비스』의소설을 영화화한 이색편(異色篇)으로 『데ー뷔스』는 삼십팔년도의 아카데미 여배우상 『훼어베인더ー』는 동조연여배우상을 획득한바다

朝鮮棋院 新教授陣

시내 재동정(齋洞町)에잇는조선기원(朝鮮棋院)에서는 지난팔일 임시이사회를소집하고 토의한결과 기원교수로 좌의삼씨가 피선되엇다한다

主任教授 權秉郁
教授 盧史楚
〃 任佑植

映畫博物館 建設計畫中

【東京同盟】 대일본영화협회에서는 새해부터 새로 영화발달사(映畵發達史)의편찬과 영화박물관(映畵博物館)건설을 계획하엿다 전자는 자료의수집과 조사연구에 상당한일짜가 필요하므로 물론 멧해를두고 해야할계속사업이겟지만 협회가 이사업에 떠편하야 수집코저하는것은조기의촬영기 영사기 국산또는수입영화를 비롯하야 촬영소 상설관등의 변천을 알리는사진 작곡한관계자의초상 배우의분장 선전의진보를말하는 『포스터』 『푸로그람』 가튼것까지 심지어 상설관의 『프로그람』 가튼것까지 모아서 일본영화의발전과정을 알게하고저하는것인데 영화도 각시대의대표적인것이 모히면 적당한시기를보아 일본영화회고영사회가튼것을 열것이라는의향도잇다

"空襲"을 防空宣傳에動員

지금 황금좌에서 상영중인일활(日活)전판(田阪)감독의 『공습』(空襲)은 방공사상 함양에 효과잇는 영화라하야 총독부에서 사드리기로하엿다

洋畵飢饉으로(?) 題目變更만盛行

【東京同盟】 양화게에서는 최근 제목곤치기가 대유행이다 동화상사(東和商事)제공 『드람푸이야기』는 최초의제명 『여섯얼굴을가진남자』로부터 『협잡군이야기』 『슬겁도다 인생』에서 삼전하야 『드럼푸이야기』로 되엇스니 이처럼 굉장한 개제기록도 업겟지만 『워ー너』영화 『전형시사독본』이 『뛰어드는색씨』로 『영도만화곡』이 『성림공혈』로 『컬럼비아』영화 『그이와그여자의포물첩』(捕物帖)이 『마님은 거즛말쟁이』로 『연애모ー드합전』이 『부부원만철학』으로 『유니버살』영화 『살어잇는인형』이 『거녈품』으로 어루헤일수가 업다 아마도 양화(洋畵)가 이전보다 덜들어오는까닭에 이름만이라도 갈아서 보충하려는것인가보다

"쏠베ー지"는속인다!

放送이잇슨어느다음날아침

突然兩家에 쏘·프·라·노·異變

그런줄만아랏드니 ❹

『조선의 『칼리·쿠루친!』 『코리언 나이팅겔!』 이러케까지 격찬을 바든 『쏘프라노』박경히(朴景嬉)씨의 음성에 일대 이변이일어낫다 왼일일까? 수만의『라디오』팬은 이 의외의사실에 어쩔줄을모르고『스위치』만이리저리 뒤틀어것만 암만해야 그음성은『쏘프라노』는아니엇다

그 이튼날 황금정(黃金町)유정목의 박씨집과 방송국에는 무수한『팬』의 투서가끄리를연다리물고 들어와다

「놀낸것은」 방송국보다도 박씨자신이엇다 아무리생각해야 알어낼수업는수수겨기!

그러자 차저온동무가

『어쩌녀 방송에는 경히목소리가 전보다 아주 달러첫스니 웬일이야』

『내가 방송은 어제햇서 웨 이러케 딴청이냐?』

『그럼 노래하는 박경히가 또 잇단말이냐?』

「그럴법한일」인게 세상에알려진음악가로서 또한분다른 박경히씨가잇스니 그분은 사화가(史畵家) 이여성(李如星)씨 부인 『알트』 박경히(朴慶嬉)씨다 기자가 지금 향상(向上)절업녀학교에서 교편을잡고잇는 박경히씨를차저가니 「소프라노」 영모에 우슴을띄우고

『그런얘기를 섭섭해내면 무얼하서요…경사경짜박경히씨는 저보다는 훨신 선배지요 그러니까 처음에는 서로자꾸헷갈리군해요』

『그럼 어떤때 제일만히 상처가됩니까?』

『제일 잘틀리는건 방송때에요 나는 방송한일이업는데 그이튼날 모두 나보구는 웨음성이 그러케 달러젓느냐구그러지요』

오늘은마침 합격자발표래서 어린아가씨들이 떼지어다니는 교정을바라보던 박씨는 입가에 미소를띄우고

『글세 한번은 경사경짜박경히씨가 방송을하시는데 프로그람에 「솔베ー지송」 어엇겟지요』

『그건 선생의 애창곡인데』

『글세 그러니깐 더자꾸헷갈리게 된답니다 편지가튼것두 내일홈자 희(嬉)자를 모두 희(姬)자루 써보내군 그래요』

『알트·박경히씨』가 『프라노 박경히씨』 『알트』나 『쏘프라노』는 「소리의구별」은 될지언정 사람을 구별하는 표적은 되기어렵다。현재의 이혼란상태가 더악화되지안키를 빌면서 기자는 『멜로디』 세계의 이이변에대하야 자못 긴장과불안을 느끼며 전차를잡아탓다

×××× 朴경히氏가 朴경히氏노래를듯는이야기 ××××

ネオカンチリン
淋疾·[illegible]
Neo Kanchilin
京城 圓岩合資會社

強性強精藥

早漏
淋疾梅毒藥
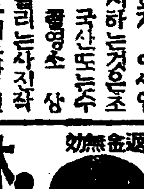

寫眞機及材料
中古機械及レンズ 買賣交換
現像燒付引伸引受
京城鍾路四街
東亞寫眞材料商會
電話②七七九八番
振替京城三三五一七番

新堀飯
KP-45
새로운주먹밥
絕好의携帶食糧!
★滿洲事變以來小型이되엿다
★단단치안코口中에붓지안는다
★榮養價가米飯의三倍나잇다
★짬을바르면더욱맛이잇게된다
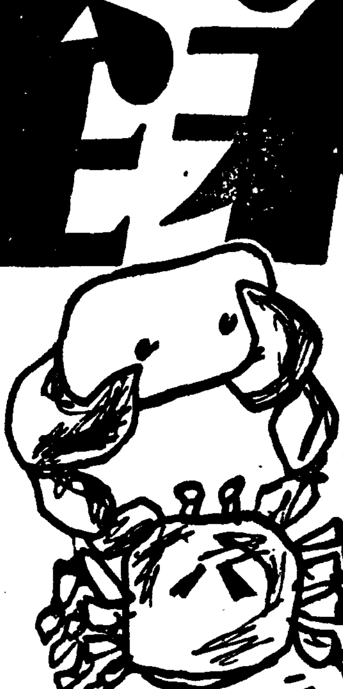

軍用型 森永乾パン
百그람三九二카로리ー 一函十錢 森永製菓株式會社

神經痛에不可飮
● 宿醉
● ノーシン

아지노모도로음식을조리하면
아모材料이나 맛은甲上
값이低廉이니 긔一挃濟
손쉽게되니 調理容易

素の味
李王家御用達 味の素本舖 株式會社 鈴木商店

本社廣告部 本局四〇三〇番 販賣部 本局六三八一番